

2019

רוני לויט - עיצוב אינפוגרפיקה

אטלס ישראל - מיפוי סובייקטיבי

אטלס ישראל
מיפוי סוביקטיבי



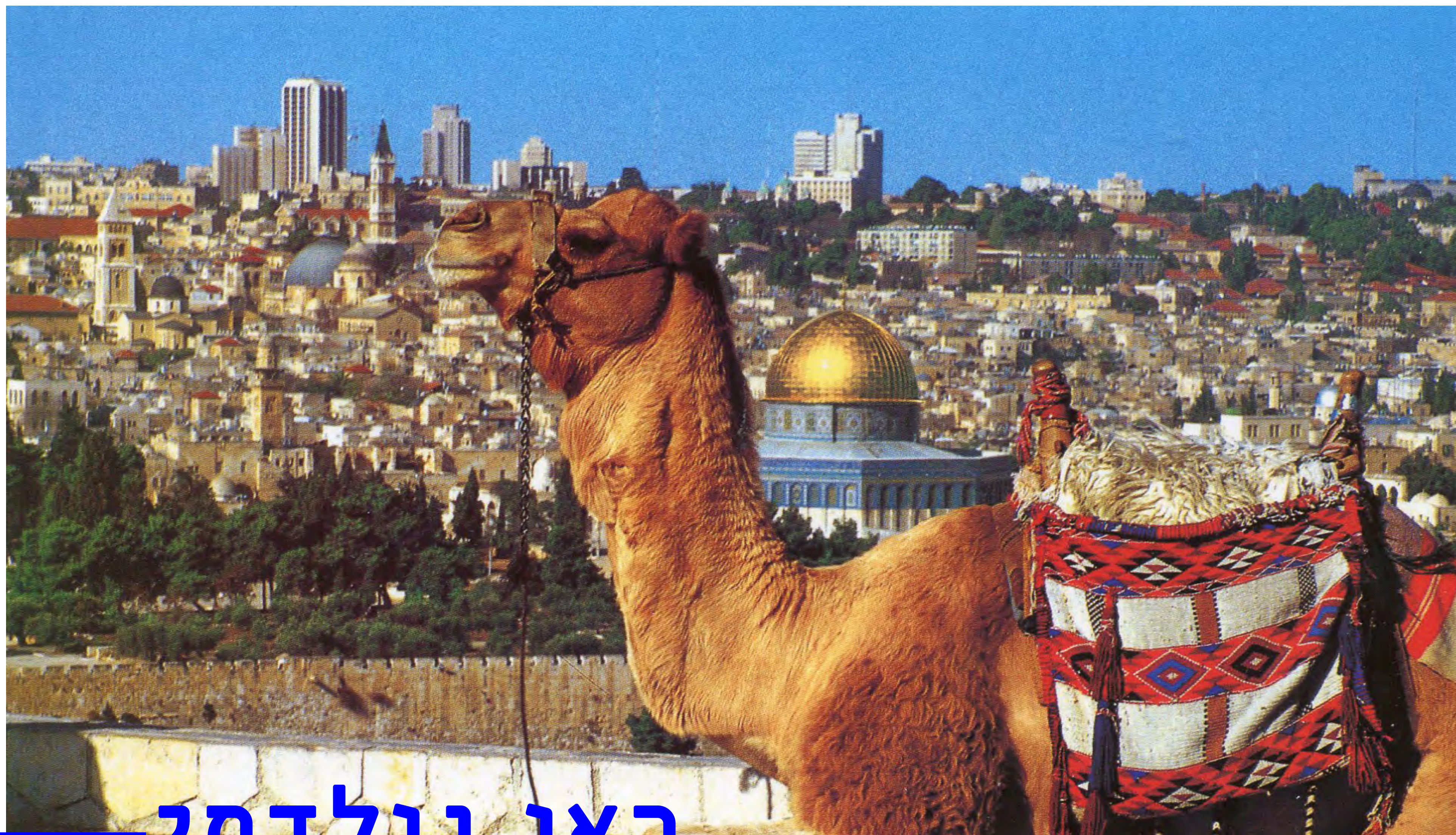

כאן נולדתי ←

כאן למדתי

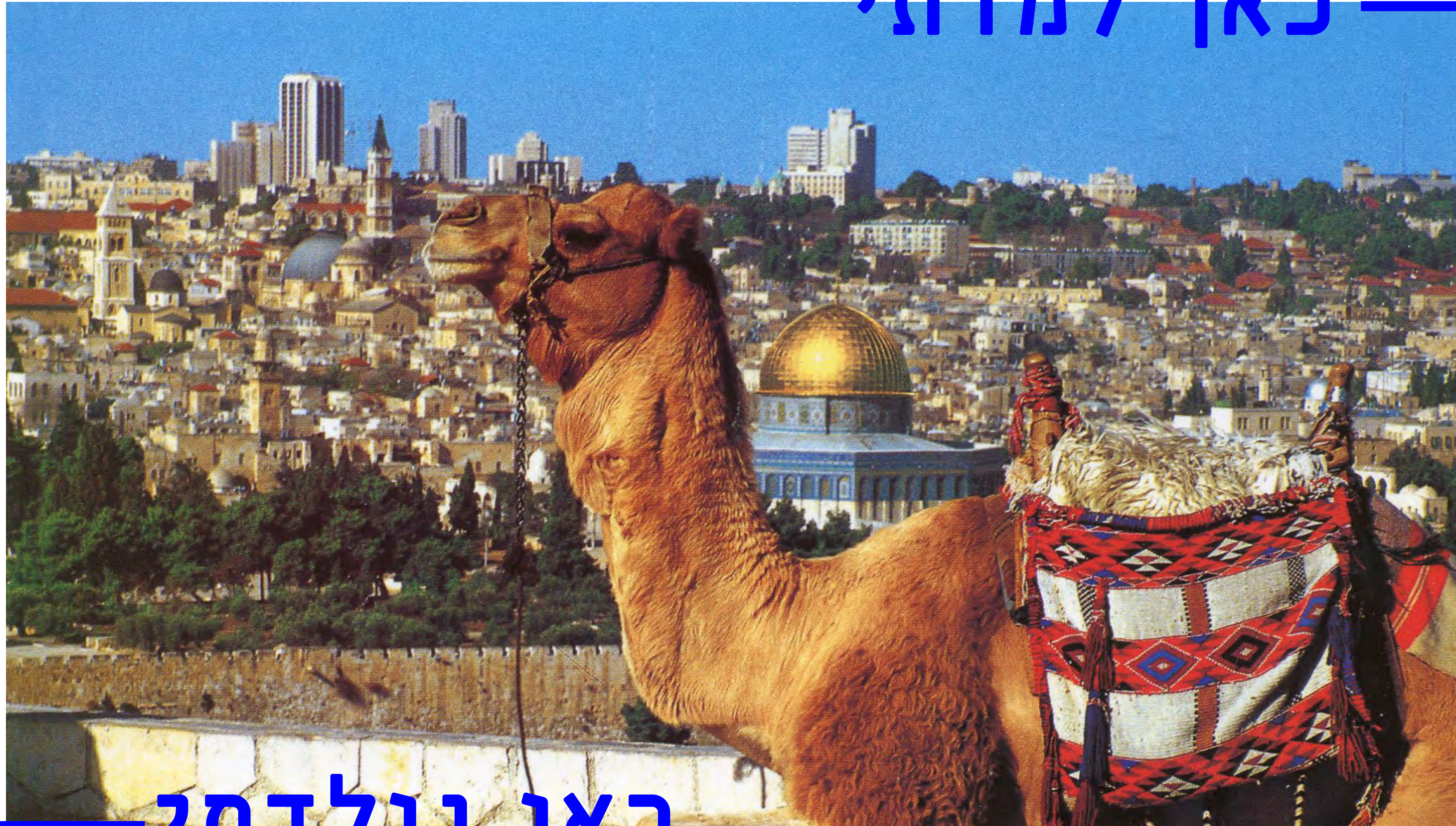

כאן נולדתי



East Jerusalem 2007

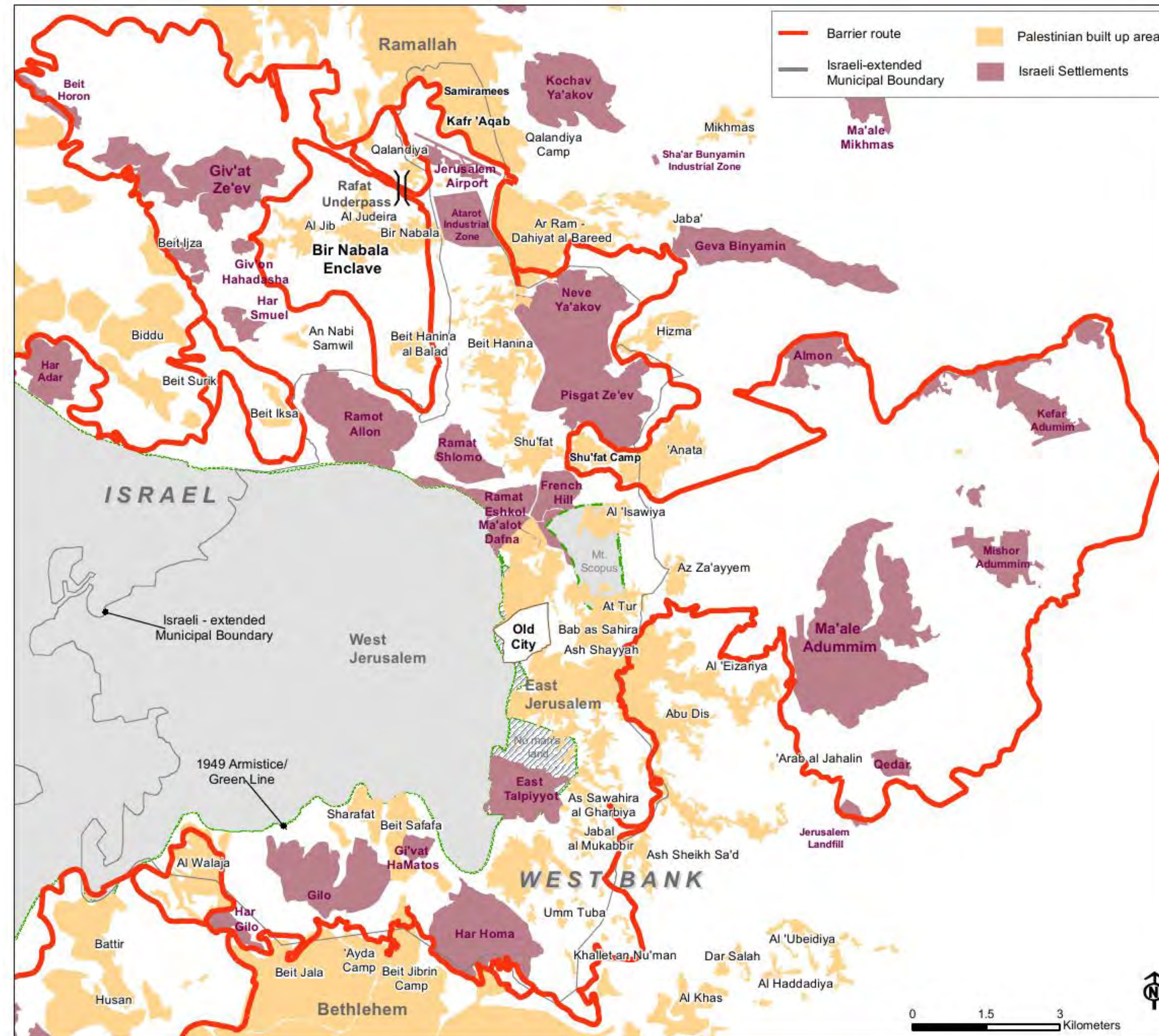

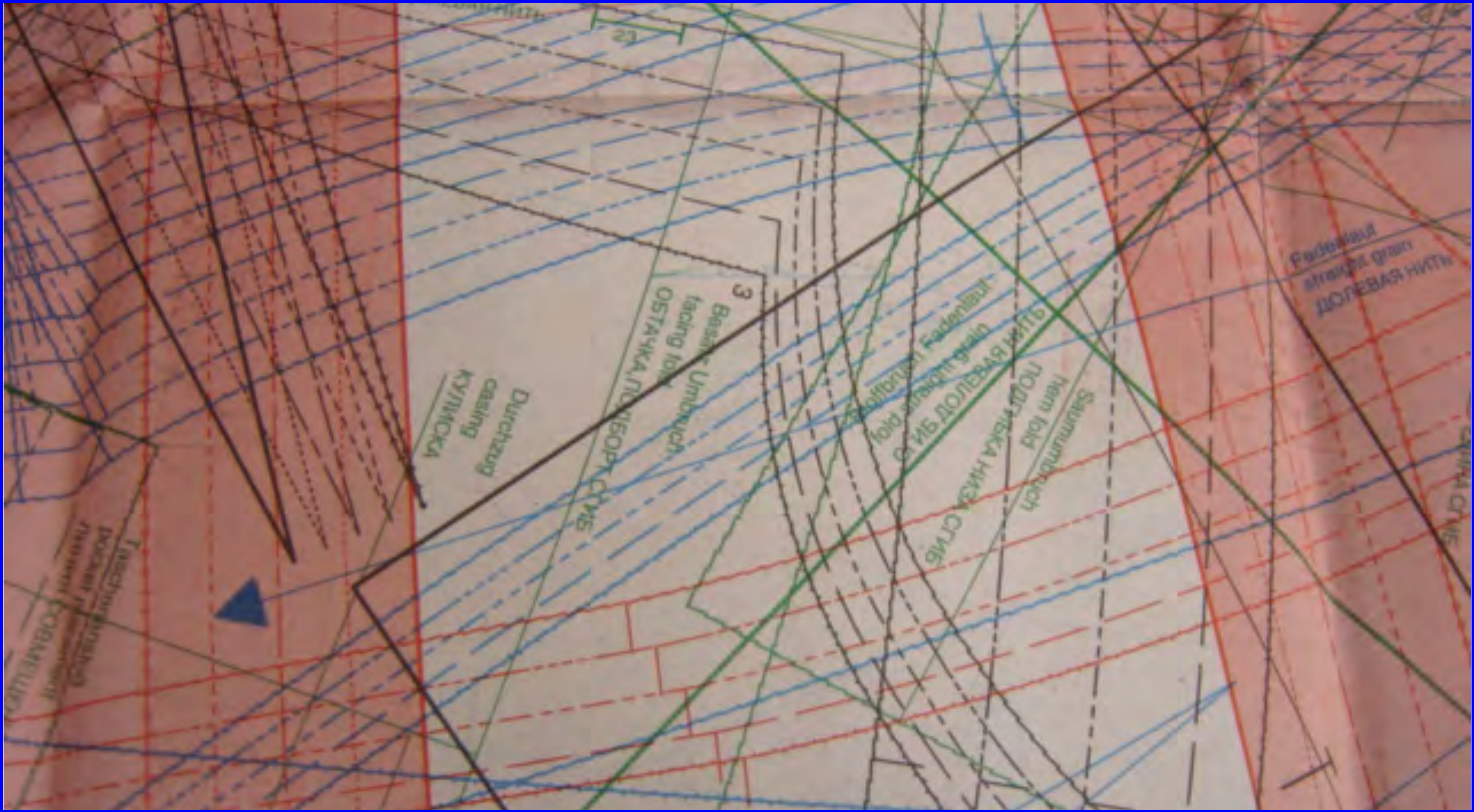

23

Durchzug casing
КУТИНСКА

3 Базис Умбруч
ОСТАЧКА ПОДБОР СТИБ

ПОДЛІТКА НИЗА СТИБ

Федерална
служба геодезії
ДОЛЕВАС НІТН

Тасачин (примітка)
Додаток 1
ФОРМАТ

[1]. מפה מדינית - עוברים את הגבול

גבולות הארץ, קחי הפסקת אש ומעברי גבול

"הארצות נבדלות זו מזו על ידי גבולות. קו דמיוני הממומש על ידי מחסום, חומה או גדר תייל, די בו כדי לשנות הכל, אפילו את הנוף עצמו: זה אותו אוויר, זו אותה אדמה, אבל הכביש כבר לא בדויק אותו הדבר, הכתב משתנה, לככרות הלחם אין את אותה צורה, ולא ארוק חפיסות סגורות ממוזרות על השוליים..."

הגבולות הם קווים. מיליוני אנשים מתים בגלל הקווים האלה. אלפי אנשים מתים משום שלא הצליחו לחצות אותם. אנשים נלחמים על פיסות זעירות של מרחב, קצה גבעה, כמה מטרים של חוף ים, פינת רחוב, ומוציאים את מותם בגלל הבודל מפלסים קל בין שתי מקודות שהמרחק ביניהן לא עולה לעתים על מאה מטרים. זרח' סיק, "חלל וכו': מסגר מחיבים", תוצאת "בבל", תרגום: דן דאר האולין עמר

[2]. היסטוריית גבולותיה של ישראל בכל הזמנים

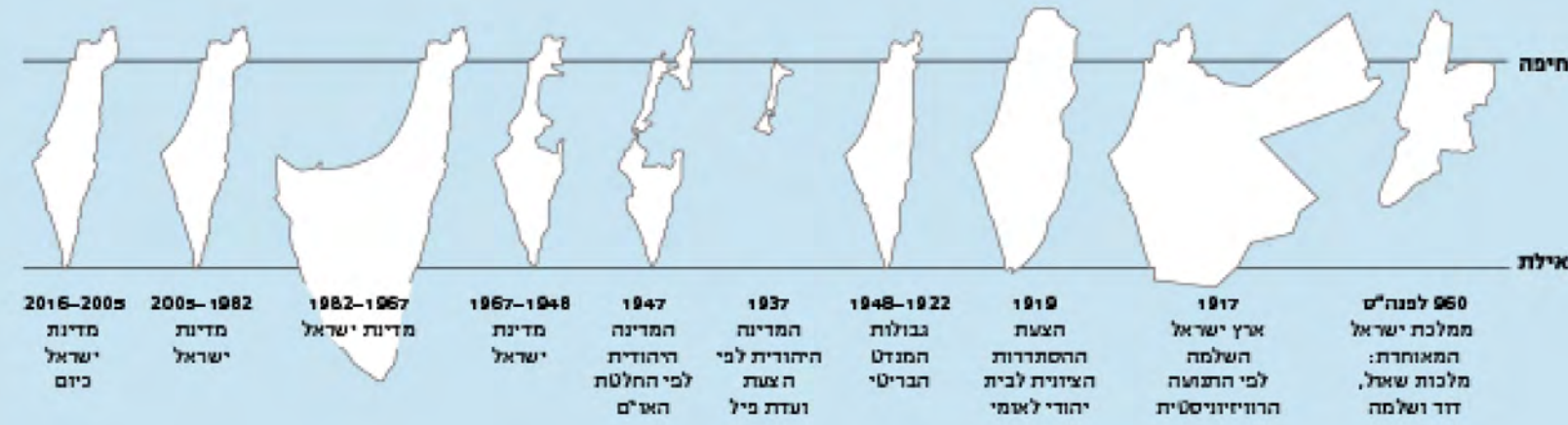

[1]. גבולות ישראל כיום

הגודל השטח "מדינת ישראל"



מדי יום: יהודים (בהכללה)
שטח: 22,145 קמ"ר
אורך קו הגבול: כ-1,000 ק"מ
מספר מעברי גבול: 16
יחס שטח-גבול: 22.1

מקרא:

קו גבול

מחסום / מעבר גבול / נמל

אורך הגבול | מעבר גבול מטולה

מעבר גבול קונייטרה

מעבר גבול נשר אלנבי

מעבר גבול ירדן

מעבר גבול נשר אדם

מעבר גבול ערבה

נמל אילת

מעבר גבול טאבה

מעבר גבול ניצנה

מעבר גבול רפיח

המרינה באשקלון

נמל אשדוד

המרינה בתל אביב

המרינה בהרצליה

[5]. טופוגרפיה - מיפוי תלת-ממדי

למי שייכים ההרים, השמים והכוכבים בישראל ובפלסטין

בחלקה הגדול, ישראל היא בעלת מבנה טופוגרפי הררי. לפני קום המדינה וההתיישבות היהודית, יישובים ערביים - שהיו חקלאיים ברובם - נבנו בעמקים, שבהם אדמה פורייה. שיטת החקלאות הבנויה מטרסות הותירה רק את הפסגות הטרשיות חשופות. מבנה חקלאות זה אופייני בעיקר לאזור השומרון. לאחר 1967 החלה התיישבות יהודית באזור זה. ההתנחלויות נבנו על אותן פסגות טרשיות - מיקום המאפשר להן ראייה אסטרטגית ועליונות טופוגרפית. התפתחותן הארכיטקטונית, אם כך, אינה טבעית אלא תלויה במבנה הפסגות. עם התפתחות ההתיישבות היהודית והתערעות היחסים בין ישראל לפלסטינים, חולק השטח לאזורי שליטה ונבנו כבישים וגשרים המחברים בין היישובים היהודיים, כך שלא יהיה צורך לעבור דרך היישובים הערביים. לפי חלוקה זו, הפסגות, מאגרי המים התת-קרקעיים, המרחב האווירי, מרחב הרדיו, המחצבים, האוויר ופנים האדמה (עד ליבת כדור הארץ) שייכים לישראל, ואילו שטח קטן, מפני האדמה (באזורים שבשליטה פלסטינית) ועד לעומק של 100 מטר, שייך לפלסטינים. כך יצרה מדינת ישראל שיטת מיפוי ייחודית - מיפוי תלת-ממדי.

[3]. שטח מדינת ישראל מפני כדור הארץ ועד ליבתו

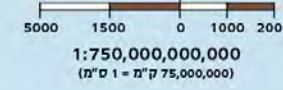
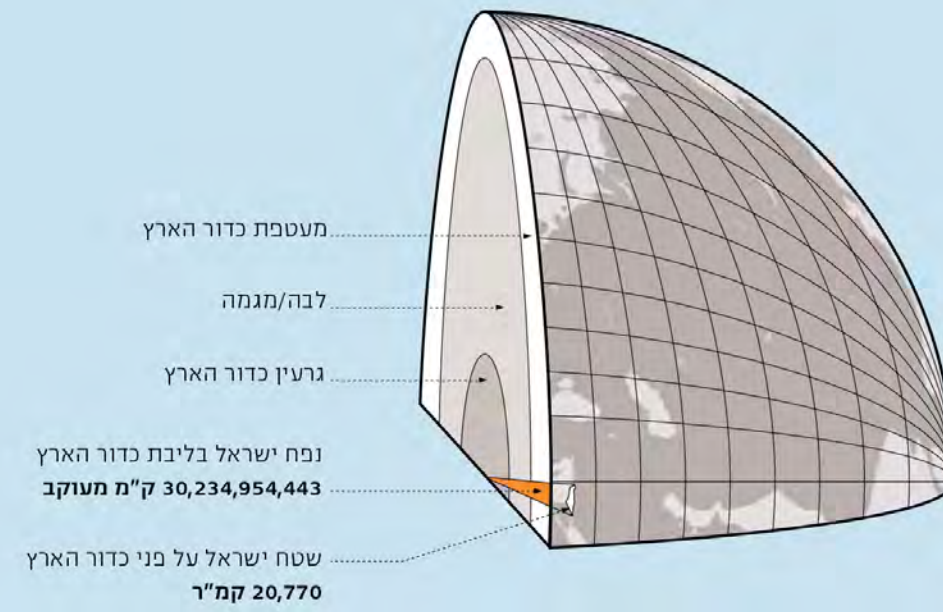

[א]. חתך אופקי של שטח ישראל אזור ההתנחלות אריאל

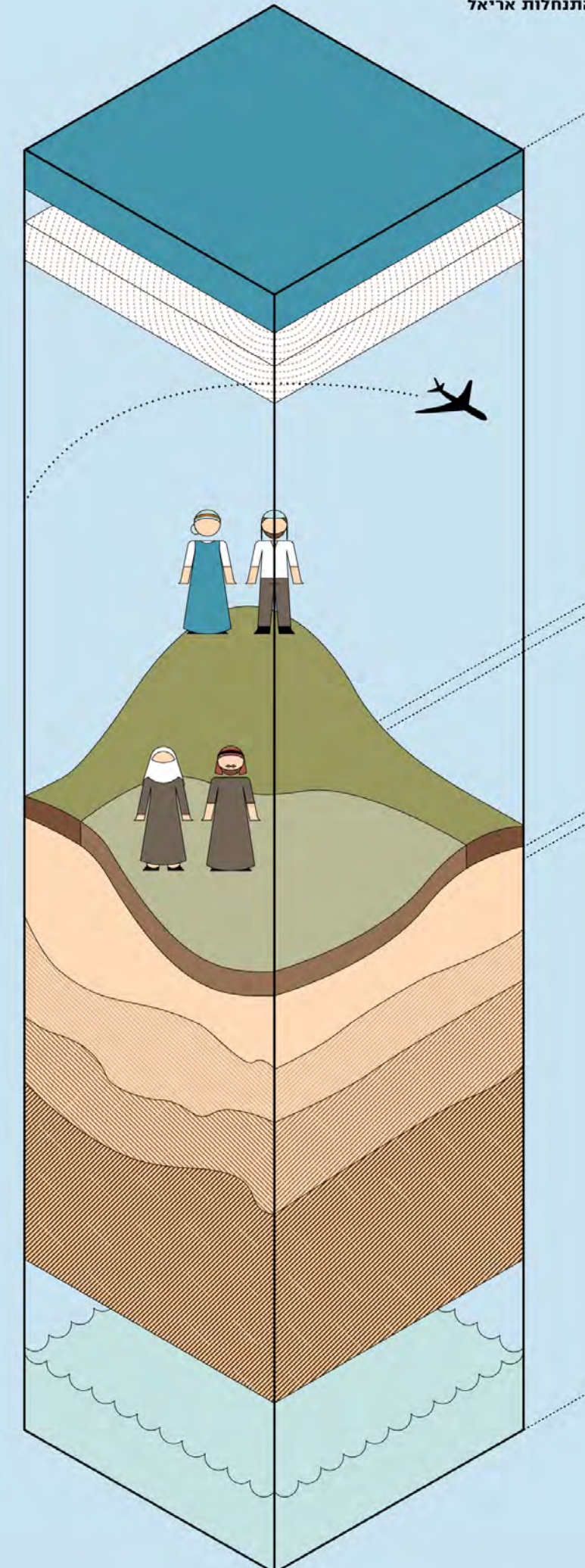

אזור השייך לישראל
מעל פני הקרקע
(בשטחי ישראל
והרשות הפלסטינית)

אזור השייך לפלסטין
מפני הקרקע
עד 100 מטר תחתיה
(רק בשטחי
הרשות הפלסטינית)

אזור השייך לישראל
מתחת לפני הקרקע
(בשטחי ישראל והרשות
הפלסטינית)

מקרא

- שמים
- מרחב רדיו
- מרחב אווירי
- שטח ההתנחלות אריאל
- שדות חקלאיים - הכפר איסכאכא
- שטח בשליטת ישראל
- שטח בשליטה פלסטינית
- אבן חול ונובית וחוארה
- מחצבים תת-קרקעיים
- ארכיאולוגיה
- אדמת גיר ודולומיט
- מאגרי מים תת-קרקעיים

תחת ההתנחלות אריאל אין מאגרי מים תת-קרקעיים או מחצבים. החתך סמלי ומייחס לכלל השטח בשומרון



[15]. רשימת היישובים באזור דרום השומרון

אימתין כפר ערבי התנחלות הוקמה ב-1982	ברכה כפר ערבי התנחלות הוקמה ב-1982	זווייה כפר ערבי התנחלות הוקמה ב-1982	חריס כפר ערבי התנחלות הוקמה ב-1983	כפר תפוח התנחלות הוקמה ב-1978	נבי צליח כפר ערבי התנחלות הוקמה ב-1986	עירק בורין כפר ערבי התנחלות הוקמה ב-1982	מרחיה כפר ערבי התנחלות הוקמה ב-1989	קרני שומרון התנחלות הוקמה ב-1976
איסכאכא כפר ערבי התנחלות הוקמה ב-1977	ברקן התנחלות הוקמה ב-1981	ח'ג'ה כפר ערבי התנחלות הוקמה ב-1981	יצהר התנחלות הוקמה ב-1983	לובן כפר ערבי התנחלות הוקמה ב-1983	לובן א-שרקיה כפר ערבי התנחלות הוקמה ב-1983	עמוויה כפר ערבי התנחלות הוקמה ב-1983	צופים התנחלות הוקמה ב-1989	רנתיס כפר ערבי התנחלות הוקמה ב-1991
אריאל התנחלות הוקמה ב-1978	ג'ילג'יליה כפר ערבי התנחלות הוקמה ב-1978	חוזארה כפר ערבי התנחלות הוקמה ב-1981	יקרי התנחלות הוקמה ב-1981	מדמא כפר ערבי התנחלות הוקמה ב-1981	מזרע א-נובאני כפר ערבי התנחלות הוקמה ב-1981	סניריה כפר ערבי התנחלות הוקמה ב-1985	צרתה כפר ערבי התנחלות הוקמה ב-1985	רפת כפר ערבי התנחלות הוקמה ב-1983
בורין כפר ערבי התנחלות הוקמה ב-1978	ג'ייצפוט כפר ערבי התנחלות הוקמה ב-1978	חירבת א-נאבי כפר ערבי התנחלות הוקמה ב-1984	אליאט כפר ערבי התנחלות הוקמה ב-1984	כפר חאת'ה כפר ערבי התנחלות הוקמה ב-1984	מזרע א-נובאני כפר ערבי התנחלות הוקמה ב-1984	עין אפרים התנחלות הוקמה ב-1985	קרית בני זיד כפר ערבי התנחלות הוקמה ב-1984	שערי תקוה התנחלות הוקמה ב-1983
בורקין כפר ערבי התנחלות הוקמה ב-1978	ג'מעין כפר ערבי התנחלות הוקמה ב-1978	חירבת עסלה כפר ערבי התנחלות הוקמה ב-1984	חירבת ציר כפר ערבי התנחלות הוקמה ב-1984	כפר א-דיר כפר ערבי התנחלות הוקמה ב-1984	מעלה לבונה התנחלות הוקמה ב-1984	עזון כפר ערבי התנחלות הוקמה ב-1984	קרית בני חסן כפר ערבי התנחלות הוקמה ב-1984	קרית נטפים התנחלות הוקמה ב-1984
בידיא כפר ערבי התנחלות הוקמה ב-1978	דיר איסתיא כפר ערבי התנחלות הוקמה ב-1978	חירבת קיס כפר ערבי התנחלות הוקמה ב-1984	חירבת קיס כפר ערבי התנחלות הוקמה ב-1984	כפר עין כפר ערבי התנחלות הוקמה ב-1984	מעלה שומרון התנחלות הוקמה ב-1980	עין בוס כפר ערבי התנחלות הוקמה ב-1984	קרית נטפים התנחלות הוקמה ב-1984	מונדוק כפר ערבי התנחלות הוקמה ב-1984
בית אמינו כפר ערבי התנחלות הוקמה ב-1978	דיר בלוט כפר ערבי התנחלות הוקמה ב-1978	חירבת קיס כפר ערבי התנחלות הוקמה ב-1984	חירבת קיס כפר ערבי התנחלות הוקמה ב-1984	כפר ת'לתי כפר ערבי התנחלות הוקמה ב-1984	מרה כפר ערבי התנחלות הוקמה ב-1984	עזון כפר ערבי התנחלות הוקמה ב-1984	קרית נטפים התנחלות הוקמה ב-1984	מונדוק כפר ערבי התנחלות הוקמה ב-1984

[15]. סוגי האוכלוסייה לפי גובה טופוגרפי





[2]. מפה פיזית - עיוות סובייקטיבי של חפת המדינה

לפי קרבה פיזית, נגישות וזיקה מנטלית. חמש דוגמאות מייצגות

מרחב מחיה הוא קרקע שהיושבים עליה חולקים שפה, דת או נתינות משותפת. מרחב המחיה נקבע לפי תנאי השטח ו/או לפי חוק מדיני ובינלאומי. בישראל תנאי השטח אינם כוללים טופוגרפיה ואקלים בלבד, אלא גם מכשולים פיזיים שונים, התלויים במצב הפוליטי ובמדיניות הממשלתית. בנוסף לכך קיימים מכשולים מנטליים-תרבותיים, שנובעים מהשוני הרב בין האוכלוסיות וזיקתן המשתנה לאתרים שונים. עקב כך, ייתכן שקבוצה מסוימת תרגיש זיקה מנטלית חזקה יותר למקום מרוחק מאשר למקום שקרוב אליה פיזית.

מקרא:

-  שטח מדינת ישראל
-  עיר / יישוב
-  מקום מגורי עורך המפה

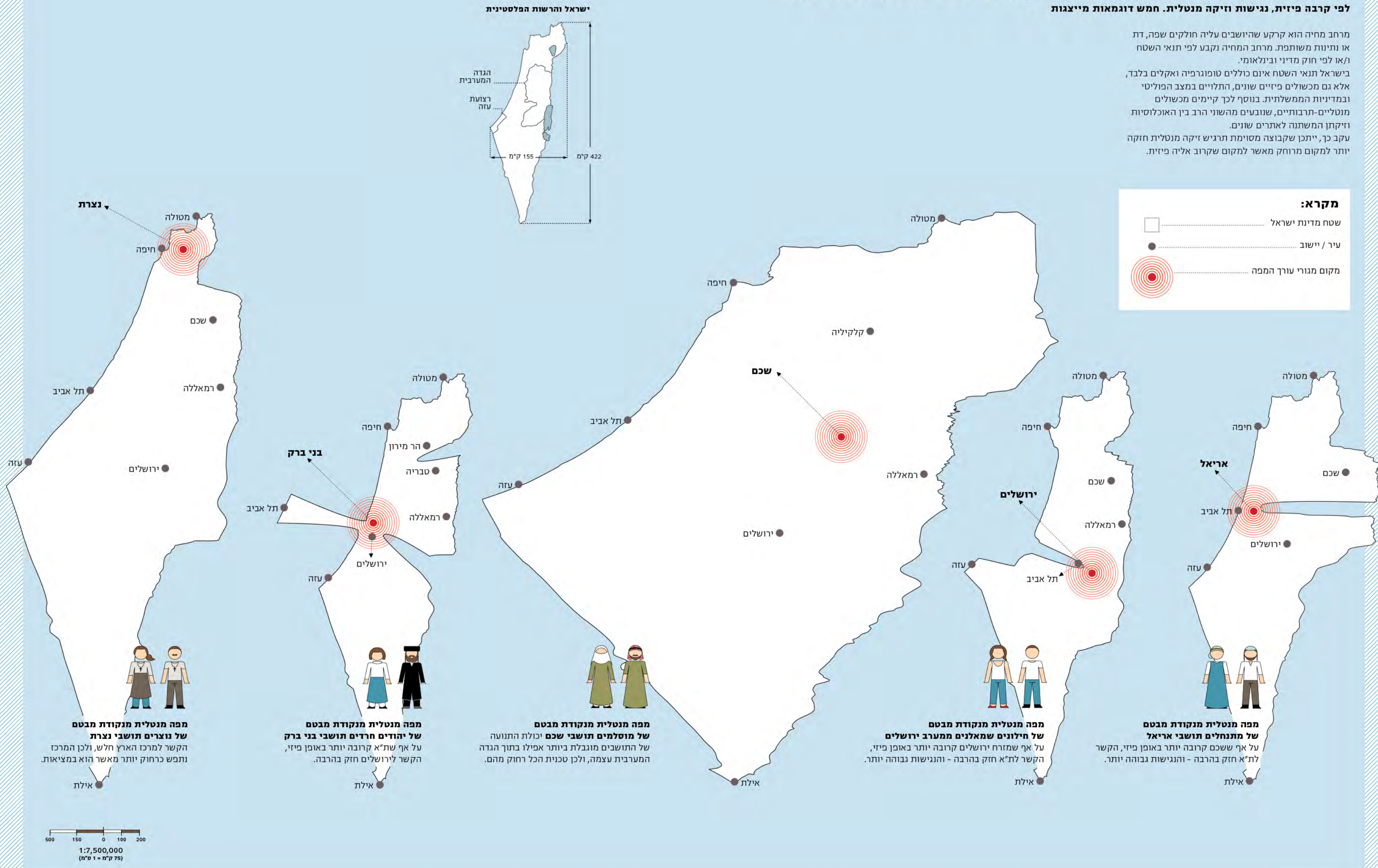

מפה מנטלית מנקודת מבטם של נוצרים תושבי נצרת
הקשר למרכז הארץ חלש, ולכן המרכז נתפס כרחוק יותר מאשר הוא במציאות.

מפה מנטלית מנקודת מבטם של יהודים חרדים תושבי בני ברק
על אף שת"א קרובה יותר באופן פיזי, הקשר לירושלים חזק בהרבה.

מפה מנטלית מנקודת מבטם של מוסלמים תושבי שכם
יכולת התנועה של התושבים מוגבלת ביותר אפילו בתוך הגדה המערבית עצמה, ולכן טכנית הכל רחוק מהם.

מפה מנטלית מנקודת מבטם של חילונים שמאלנים ממערב ירושלים
על אף שמזרח ירושלים קרובה יותר באופן פיזי, הקשר לת"א חזק בהרבה - והנגישות גבוהה יותר.

מפה מנטלית מנקודת מבטם של מתנחלים תושבי אריאל
על אף ששכם קרובה יותר באופן פיזי, הקשר לת"א חזק בהרבה - והנגישות גבוהה יותר.

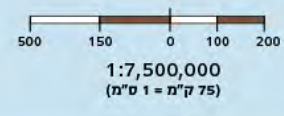

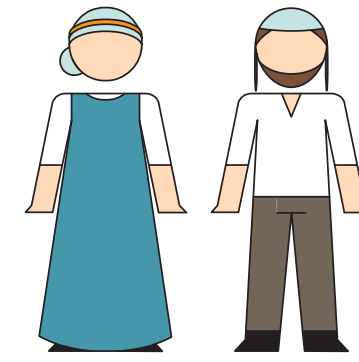
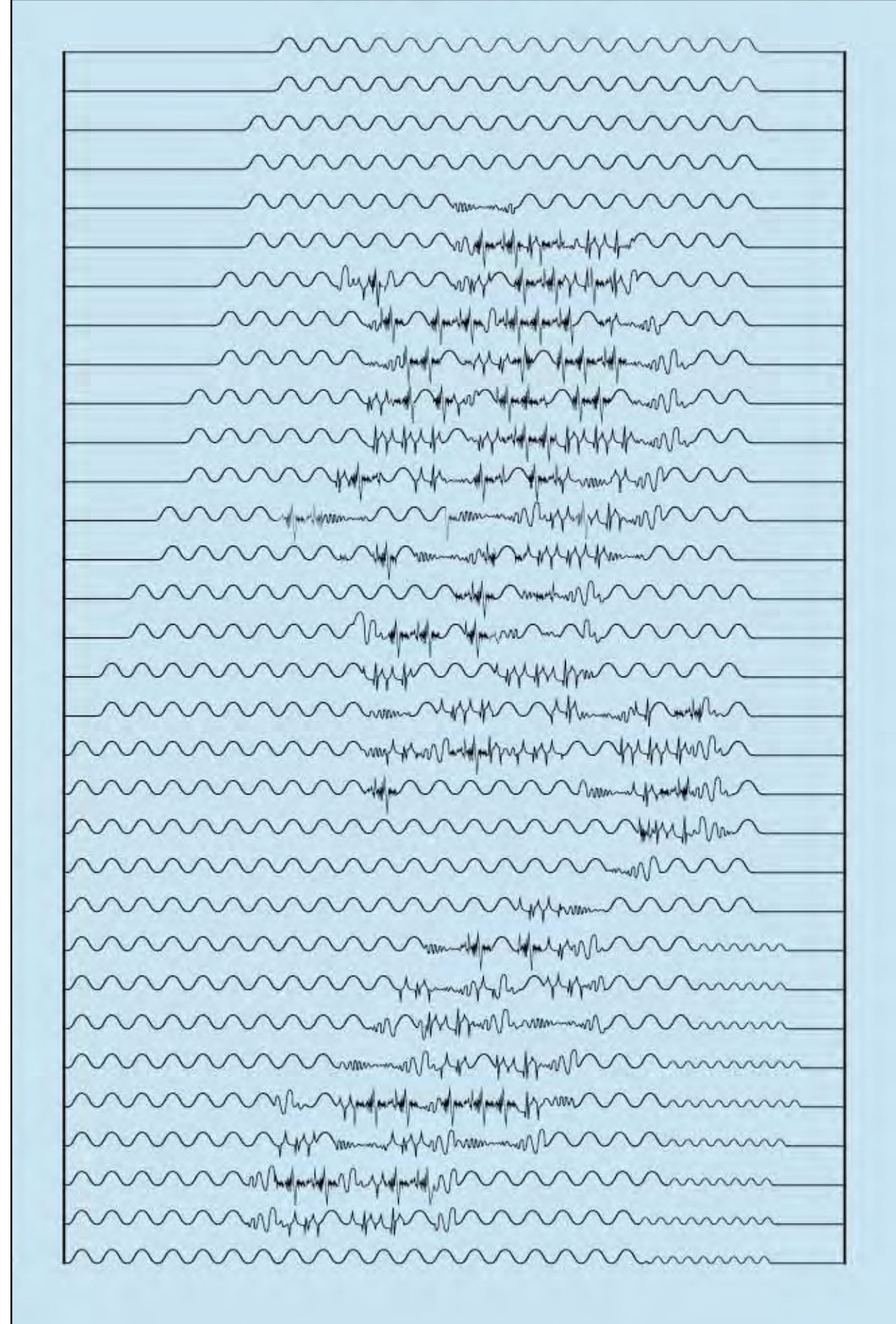
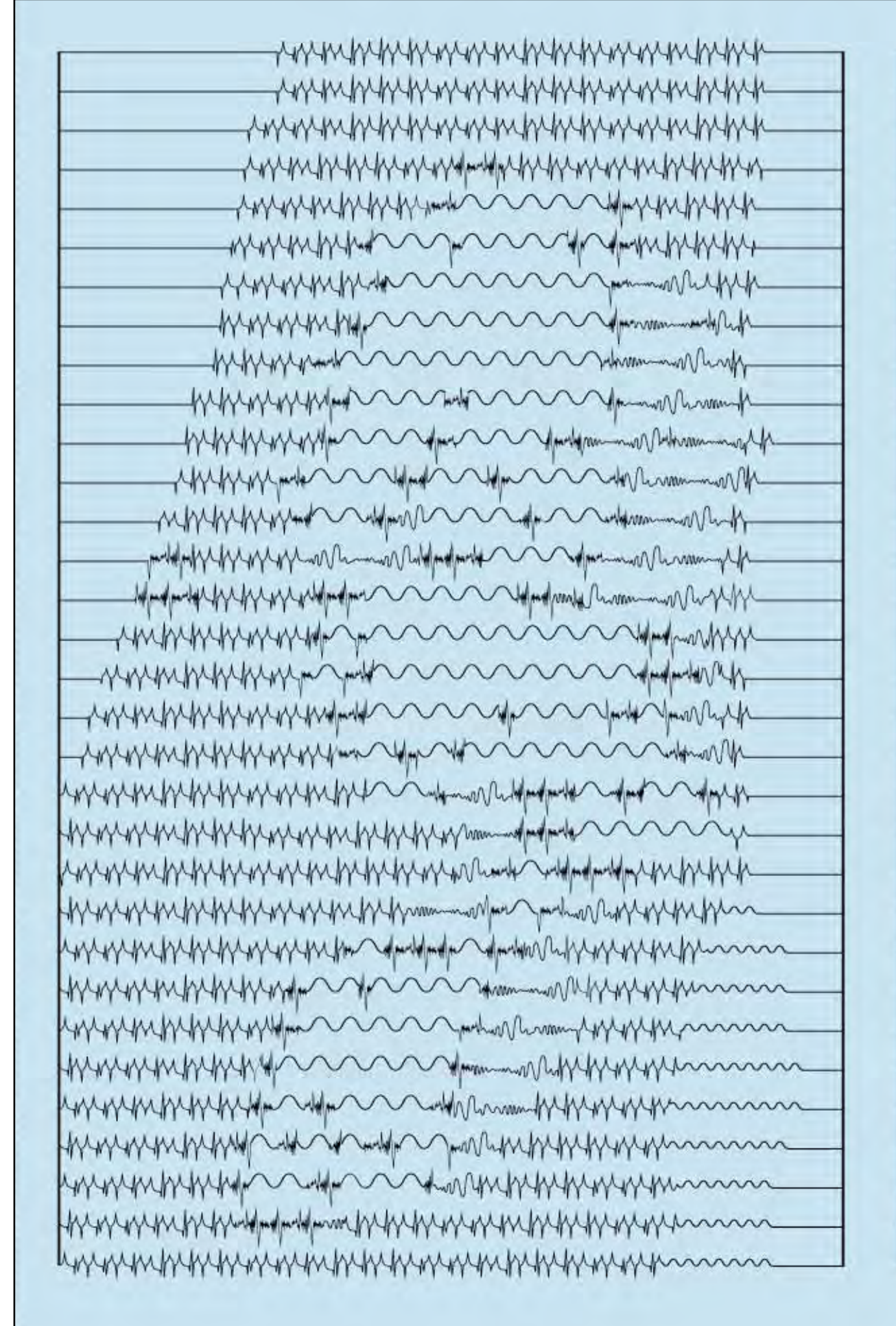

כביש 443 (מירושלים למודיעין, מתחבר לכביש מס' 1)







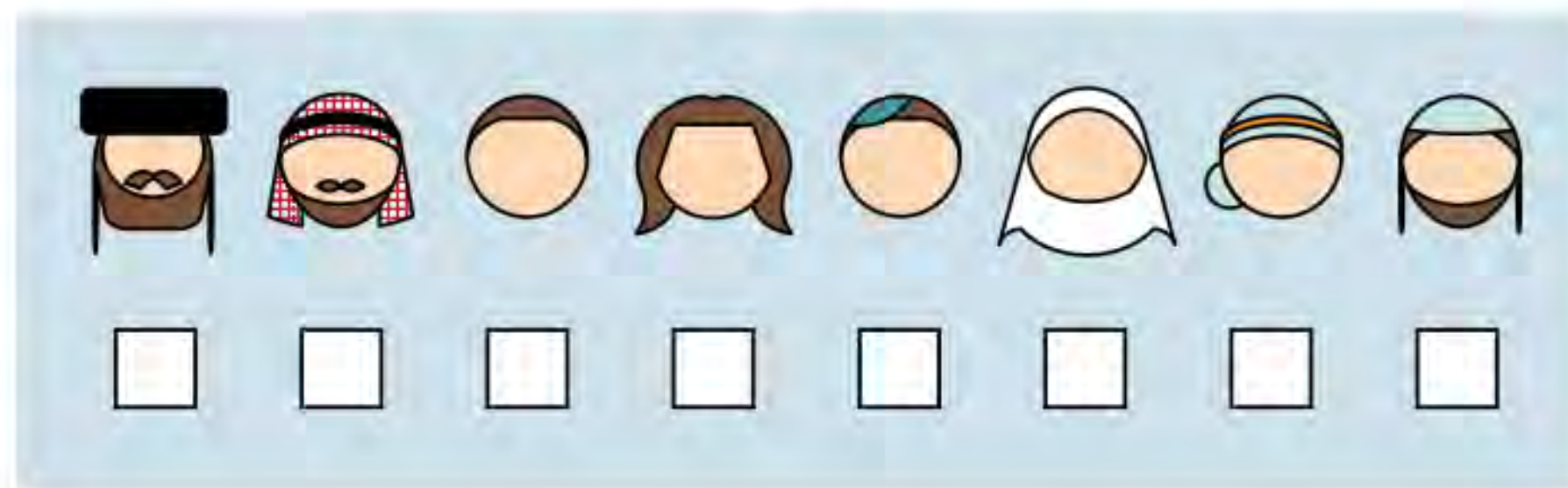

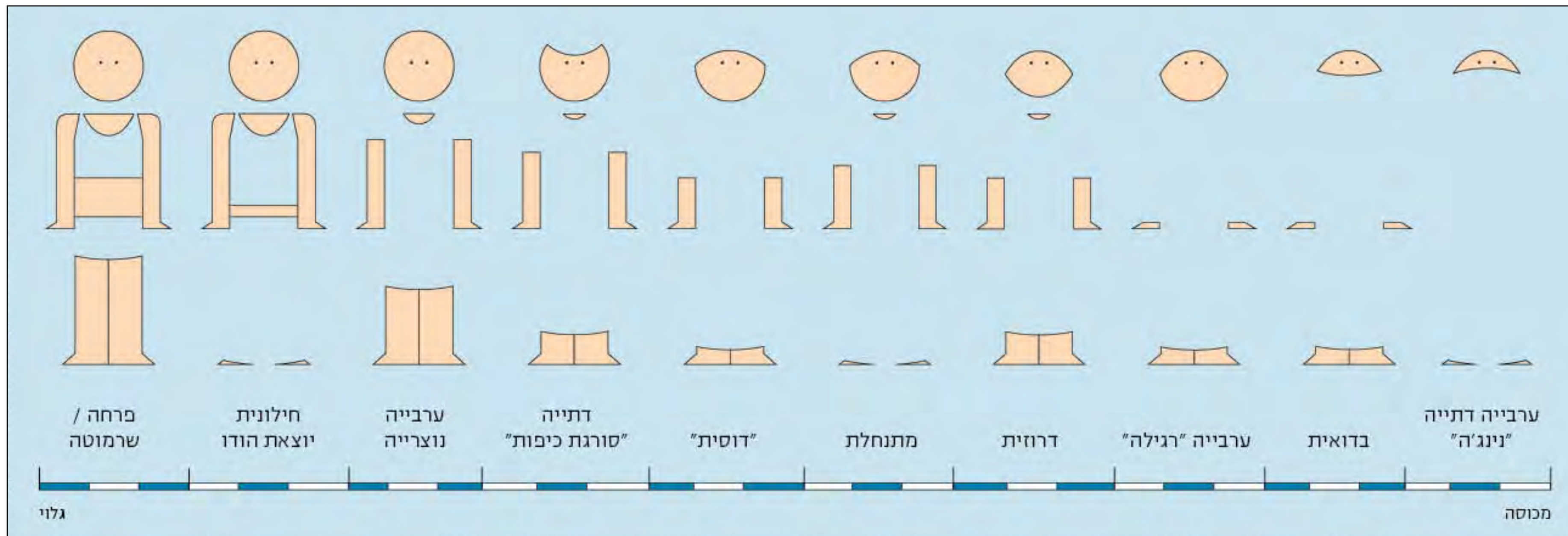
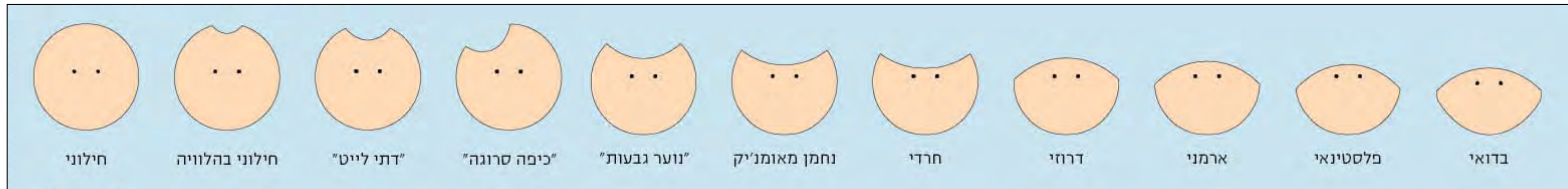
מחלף בן שמן מכבים מודיעין בית לאקיה קלנדיה ביר נבאלא בית חנינא ירושלים

ספר זה שייך ל:

סמנ/י





מבט מקדימה		מבט מאחור	
 <p>אופציה ב': יהודייה דתייה</p>	 <p>אופציה א': ערבייה</p>		
		 <p>אופציה א': יהודי דתי</p>	 <p>אופציה ב': יהודי חילוני</p>
 <p>אופציה ב': יהודי דתי</p>	 <p>אופציה א': ערבי דתי</p>		

[8]. מאזן דמוגרפי

מי בוגש את מי והיכן

האוכלוסייה בישראל מחולקת לקבוצות שונות הנבדלות זו מזו בדתן, במוצא האתני שלהן ובאזור המגורים. הקבוצות נוטות להיבדל זו מזו באופן טבעי, ולכן נקודות ההשקה ביניהן מעטות. רוב הפגישות מתקיימות במוסדות ממשלתיים או ציבוריים, כמו הביטוח הלאומי או הבנק, שבהם יש בהכרח עניין משותף לכל הקבוצות. מפגשים נוספים מתרחשים כאשר בני קבוצה מסוימת מספקים שירותים לבני קבוצה אחרת. כך קורה שאם אדם מקבוצה א' אינו נזקק לשירותים שמספקת קבוצה ב' או לא מזדמן למקומות שבהם יש סבירות גבוהה לפגישה עם אותה קבוצה אחרת, קיומם של בני קבוצה זו יהיה בעיניו זניח ולא רלוונטי.



[א6]. אוכלוסיית ישראל בחלוקה לדתות

100%	8,488,000	סה"כ
74.8%	6,325,000	יהודים
17%	1,436,000	מוסלמים
1.9%	147,000	נוצרים
1.8%	145,000	דרוזים
3.4%	435,000	ללא סיווג דת

[ב6]. מידת דתיות - יהודים

100%	6,325,000	סה"כ
7%	442,750	חרדי
15%	948,750	דתי
32%	2,024,000	מסורתי
46%	2,909,500	חילוני

[ג6]. מידת דתיות - מוסלמים

100%	1,436,000	סה"כ
11%	15,800	דתי מאוד
57%	81,800	דתי
21%	30,200	לא כל כך דתי
11%	15,800	לא דתי

[ד6]. מידת דתיות - נוצרים

100%	147,000	סה"כ
7%	10,200	דתי מאוד
26%	38,300	דתי
32%	47,000	לא כל כך דתי
35%	51,400	לא דתי

מקרא



המקרא אינו מתייחס לתת-קבוצות ולמקרים פרטיים כמו 'יש לי הרבה חברים ערבים' או 'דווקא היה אתי בצבא דרוזי נחמד'

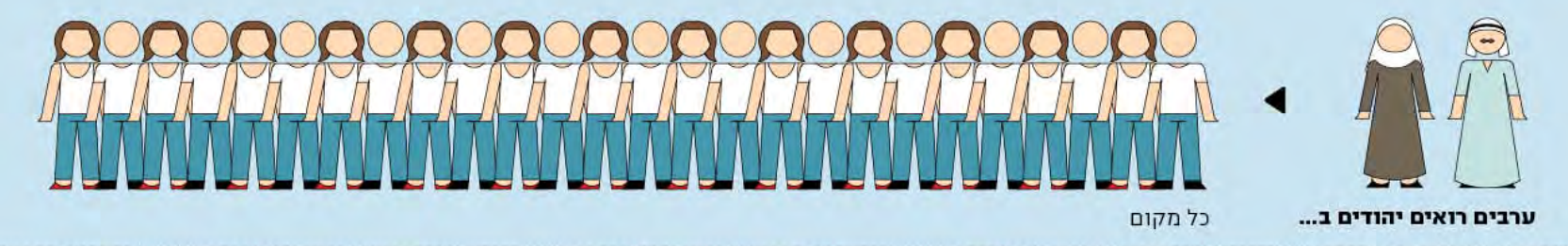

[4]. עיר בירה - פריסה צלילית

צלילים דתיים ומוניציפליים, קקופוניה של צלילי דו-קיום

ירושלים היא בירת ישראל, שבה ממקמים כל הגופים והאתרים הממלכתיים - מהכנסת ובית הנשיא עד הר הזיכרון והר הרצל. בירושלים נמצאים גם מקומות קדושים של דתות שונות, כמו הכותל המערבי, כנסיית הקבר ומסגד אל אקצה. בכל העיר מזורים מסגדים, כנסיות, מנזרים ובתי כנסת רבים. לכל אחד מהם צליל משלו לקריאה לתפילה ולציון מועדים דתיים. בגלל סמיכות האוכלוסיות השונות מתערבבים הצלילים זה בזה, על אף שמועדי השמעתם שונים. בשל היותה ממקדי הסכסוך הישראלי-פלסטיני, המתיחות בירושלים גבוהה וסירנות של ניידות משטרה ואמבולנסים נשמעות בה בתדירות גבוהה. ברגעים מסוימים אפשר לשמוע קקופוניה של צלילי דו-קיום.

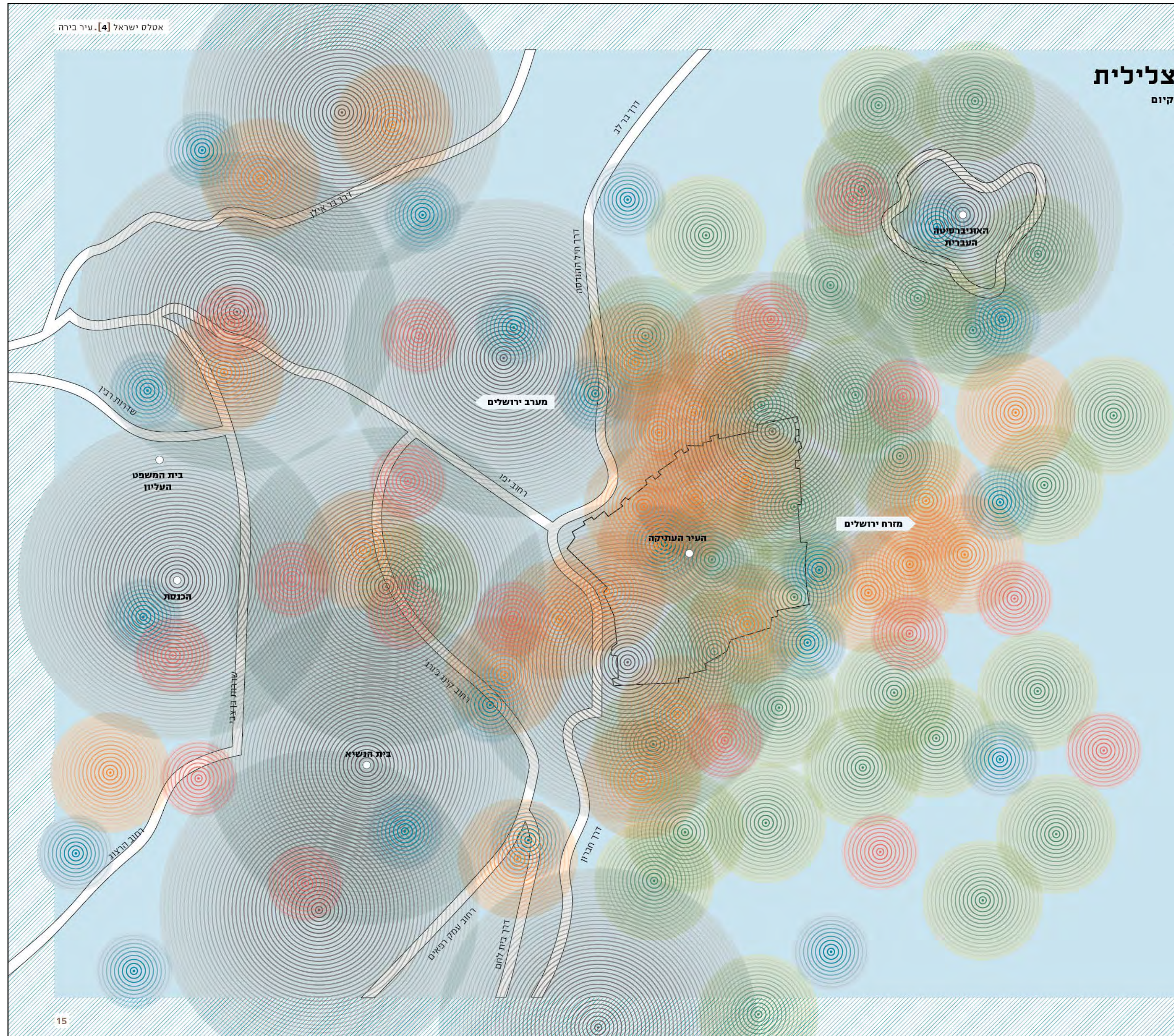

מקרא

-  סירנה של ניידת משטרה
-  סירנה של אמבולנס
-  פעמון כנסייה
-  קריאות מואזין
-  צופרים לימי זיכרון ולכניסת שבת

שילובי צלילים נפוצים

-  סירנת משטרה וצפירה
-  צפירה וקריאות מואזין
-  קריאות מואזין וסירנת אמבולנס
-  סירנת אמבולנס ופעמון כנסייה
-  פעמון כנסייה וצפירה
-  צפירה וסירנת אמבולנס
-  סירנת אמבולנס וסירנת משטרה
-  סירנת משטרה ופעמון כנסייה
-  פעמון כנסייה וקריאות מואזין
-  קריאות מואזין וסירנת משטרה

מוסך אבו סיחי ובניו



פחחות וצבע
לכל סוגי הרכב
צבע בתנור

מג'ד אלכרום 20190 ת.ד 1145
טל': 04-9981253
טלפקס: 04-9588277
נייד: 050-5319537

[פג]. חיפה, עסקים על פי שם

אזור ואדי ניסנס והדר הכרמל



עסקים בשם 'משהו' ובניו:

א. אפשטיין ובניו (1995) בע"מ
מהנדס

אלי נחיתוב ובניו בע"מ
מוסכים

אלפרוביץ ובניו
מוצרי טבק

אריה מושקוביץ ובניו בע"מ
ריסוס, הדברת מזיקים
בורנשטיין ובניו
חברה לבנין בע"מ
בירנית מקבוצת כץ ובניו בע"מ
שיפוצים ותיקונים
גולדשטיין ניסן ובניו
וילונות
דוד יחזקאל ובניו בע"מ
סוכן מכס
ויטש ובניו בע"מ
הדברת מזיקים

דפוס אלברט ובניו (1990)
בית דפוס
וינשטוק ובניו בע"מ
מכונות כביסה
"זוהר" א. רוזנברג ובניו
בית דפוס
חמד זאב ובניו
סוכנות לביטוח בע"מ
חנניה אלימלך ובניו
פירות וירקות
י. פלג ובניו
חברה לבנין ופיתוח בע"מ
יחזקאל קורן ובניו בע"מ
תחנת דלק
יקבי הגליל יוסף גולד ובניו בע"מ
יצור יינות
ישראל מלמוד ובניו בע"מ
יבוא מזון
ישראלי חיים ובניו בע"מ
עבודות עפר
כהן יהושע ובניו
תמרוקים
מוסך ש. אלי ובניו
פחחות רכב
מלמוד ישראל ובניו בע"מ
חומרי ניקוי
מרכוס ובניו
קונדיטוריה
סלום פואד ובניו
יבוא ממתקים

סידיס ובניו הובלות
ועבודות מנוף
עבודות מנופים
עסקים בשם אבו 'משהו':
אבו דאהש (עסבה) סאמיה
רואה חשבון
אבו זיד
מסעדת דגים
אבו זרד מחמוד אינג'
מהנדס
אבו חדרה גוזיף
נגרייה
אבו חדרה מסעוד
סופרמרקט
אבו חרש סמי
רואה חשבון
אבו יונס מוחמד סעיד
עורך דין
אבו יוסף
מסעדת דגים
אבו מארון
מסעדה מזרחית
אבו עיסא פואזה
עורך דין
אבו רייה עלי - עו"ד
עורך דין
אבו שובאש בע"מ
חומרי בנין

אבו שאקרה סינטר
מעדנייה
אבחזלף מוניר
סוכן ביטוח
אבו חצירה אברהם
עורכי דין
אבו שאקרה ראדי מנהל
רואה חשבון
אטליז אבו שאקרה
אטליז
איימן אבו ריא עו"ד
עורך דין
עסקים בשם אבו 'משהו' ובניו:
אבו יוסף ובניו
מסעדה מזרחית
אבו עבדאלה ובניו
פירות וירקות
אבו עבדאללה ובניו בע"מ
יבוא ויצוא
אבו "ג'בר" ובניו
מוסך
מוסך הבונים
אבו נג'אר חנא ובניו
מוסך



[12]. לשונות - קללות וקריאות ננאי

כפי שנשמעו במשחקי כדורגל בליגת העל

בשנת 2005, בפעם הראשונה בתולדות הכדורגל הישראלי, שיחקו בליגה הראשונה, ליגת-העל, שתי קבוצות ערביות: מכבי אחי נצרת ואיחוד בני סכנין. בניגוד לחששות, לא נרשמו מקרים קשים של אלימות במשחקים של הקבוצות האלה (למעט במשחק אחד, בית"ר ירושלים נגד בני סכנין במגרש "הבית" של בני סכנין בחיפה). אבל הסתה לאלימות היתה במגרשים בשפע. כמעט כולה היתה מכוונת נגד ערבים, אם כי נרשמו כמה מקרים של קריאות לאלימות נגד יהודים. "הקרן החדשה לישראל" החלה לנטר לפני כמה שנים את הקריאות הגזעניות במשחקי הכדורגל. מדי שבת, נשלחים לכל אצטדיון כחמישה מתנדבים, המתיישבים בין האוהדים משני הצדדים ורשמים (אחרי המשחק, כדי לא להתגלות) את הקריאות שהשמיעו שני מחנות האוהדים. בסוף המחזור נותנים המשקיפים של הקרן ניקוד לקבוצות השונות, המשקף את מדר הגזענות והאלימות של אוהדיהן.

[12א]. אצטדיון טדי בירושלים, חלוקה על פי סוגי קללות

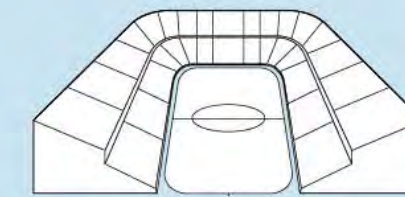

"היהודים"
מכבי חיפה
מכבי פתח תקווה
מ.ס. אשדוד
בית"ר ירושלים
בני יהודה
הפועל פתח תקווה
הפועל תל אביב
הפועל באר שבע

"הערבים"
בני סכנין
מכבי אחי נצרת



[12ב]. מלים שנכנסו לשפה אחת מאחרת

מעברית לעברית

קללות: מעבול, כוס אמק, אינעל דינק, שרמוטה.
סלנג: באסה, אחלה, וואלה, אנא עארף.
אוכל: חומוס, טחינה, פלאפל.

מעברית לערבית

מילות שלטון וסדר ציבורי: מחסום (מחסין ברבים).
ביטוח לאומי, משרד הפנים, רמזון (רמזור).
מוצרים בסיסיים: חובז אחיד (לחם אחיד), שמנת.

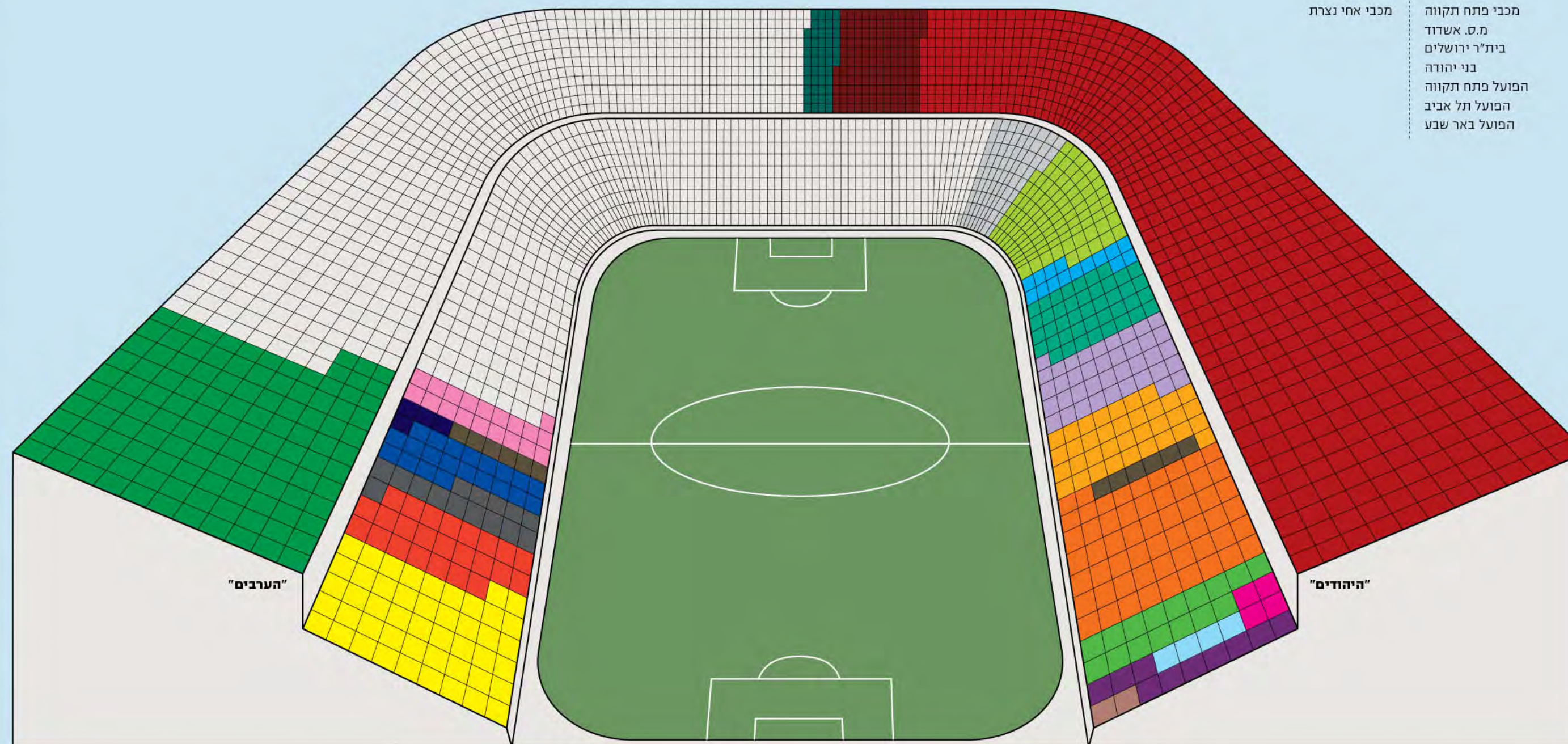

- מקרא:**
- קריאות מוות**
- מוות לערבים (נגד קבוצות ערביות)
 - מוות לערבים (נגד קבוצות יהודיות)
 - מוות ליהודים
- קריאות שריפה**
- שיישרף לכם הכפר
 - את סחנין נעלה באש ונעשה כיף חיים
 - שתישרף בית"ר ירושלים
- קריאות בעלות אופי המוסקטואלי**
- "הציונים אוכלים בתחת"
 - "מוחמד ההומו, מוחמד הבן זונה"
- קריאות הכחדה**
- שתהיה שואה למכבי תל אביב
 - "אני מבטיח בשם אלוהים, לא יהיו עוד ערבים"
- קריאות שנאה**
- "אני שונא ת'ערבים, אני שונא ת'בני דודים"
 - "אני שונא את האיסלאם"
- קריאות כלפי שחקן מסוים**
- "טועמה או הו, טועמה או הו הו הו, טועמה אתה מחבל, טועמה אותך נחשל"
 - "טל חן, התאסלמת יא מחבל"
 - "אבא של רוביל סרסור"
 - "עבאס סואן בן זונה"
 - "שמעון גרשון אתה חזיר"
 - "יאאללה פניגיל (מבעלי בית"ר י-ם לשעבר) תתפגר"
- קריאות שאינן על רקע ערבי-יהודי**
- "או או או או" (כלפי שחקנים שחורי עור)
 - "כל רוסי, נחש ארסי"
- קריאות כלליות**
- "בית"ר חיזבאללה"
 - "יהודי זה נשמה, ערבי זה בן זונה"
 - "בני סכנין מחבלים"

מטעמי נוחות מוצגים הנתונים על גבי תרשים של אצטדיון טדי בירושלים. אך הם נאספו באצטדיונים ובמגרשים בכל הארץ.



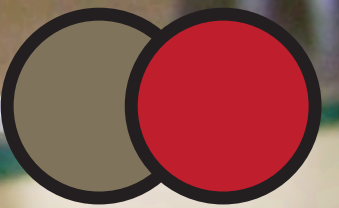
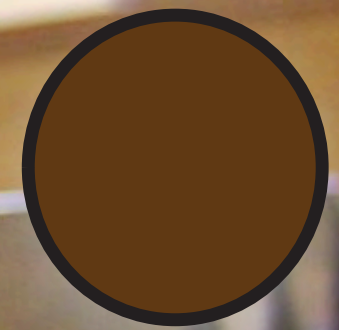

[13]. תרבות - ולנו יש פלאפל

סקירת המאכל הלאומי של ישראל

שאלת המאכל הלאומי היא מהמרכזיות שבשיח הישראלי - שהרי אוכלוסיית ישראל היהודית היא כור היתוך שמורכב מבני מהגרים ממדינות העולם כולו - ונראה כי המאכל הנבחר הוא הפלאפל. מקורו של הפלאפל במצרים, והוא היה פופולרי בקרב האוכלוסייה הערבית בישראל הרבה לפני הקמת המדינה.

במשך שנים צורת ההכנה וההגשה של המנה הייתה אחידה, פחות או יותר: הפלאפל הוכן מחמוס ותבלינים, ונדחס לתוך פיתה יחד עם טחינה, סלט וחמוצים. אבל בשנים האחרונות חל שינוי: התרבות הקולינירית בישראל התפתחה והשתכללה, ומקומות רבים החלו להציג פרשנויות אישיות ויצירתיות למנות מוכרות. מקומו של הפלאפל לא נפקד, וכיום אפשר למצוא אותו בגדלים, צורות, צבעים וטעמים שונים. גם צורת ההגשה משתנה לפעמים, ואל תופתעו אם תפגשו פלאפל בצלחת לצד סלט עלעלים ורוטב ויניגרט.

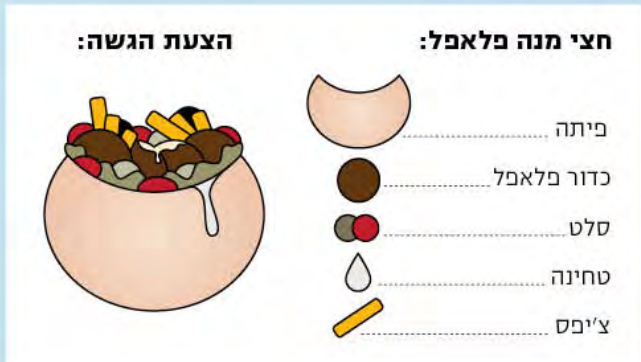

<p>שם: מסעדת סמי צבעים: [צבעים]</p> <p>מיקום: אשדוד מידות: רוחב 41 מ"מ אורך 40 מ"מ מחיר מנה: 8 שקלים</p>	<p>שם: פלאפל כרמל צבעים: [צבעים]</p> <p>מיקום: דלית אל כרמל מידות: רוחב 57 מ"מ אורך 58 מ"מ מחיר יחידה: 1 שקל</p>	<p>שם: העגלה של מוחמד צבעים: [צבעים]</p> <p>מיקום: עכו, העיר העתיקה מידות: רוחב 77 מ"מ אורך 75 מ"מ מחיר יחידה: 4 שקלים</p>	<p>שם: העגלה של פאראס צבעים: [צבעים]</p> <p>מיקום: ירושלים העיר העתיקה מידות: רוחב 83 מ"מ אורך 83 מ"מ מחיר יחידה: 2 שקלים</p>	<p>שם: פלאפל זידאני צבעים: [צבעים]</p> <p>מיקום: נצרת מידות: רוחב 20 מ"מ אורך 19 מ"מ מחיר מנה: 6 שקלים</p>	<p>שם: פלאפל הצנחנים צבעים: [צבעים]</p> <p>מיקום: באר שבע מידות: רוחב 32 מ"מ אורך 33 מ"מ מחיר מנה: 7 שקלים</p>	<p>שם: פלאפל משה צבעים: [צבעים]</p> <p>מיקום: רמת גן מידות: רוחב 24 מ"מ אורך 28 מ"מ מחיר מנה: 16 שקל</p>	<p>שם: פלאפל סמיר צבעים: [צבעים]</p> <p>מיקום: חורה מידות: רוחב 24 מ"מ אורך 26 מ"מ מחיר מנה: 6 שקלים</p>	<p>שם: אבי פלאפל צבעים: [צבעים]</p> <p>מיקום: קצרין מידות: רוחב 27 מ"מ אורך 26 מ"מ מחיר מנה: 8 שקלים</p>	<p>שם: ים הפלאפל צבעים: [צבעים]</p> <p>מיקום: חיפה מידות: רוחב 32 מ"מ אורך 33 מ"מ מחיר מנה: 14 שקל</p>	<p>שם: מלאפל אבו רמדאן צבעים: [צבעים]</p> <p>מיקום: סכנין מידות: רוחב 23 מ"מ אורך 22 מ"מ מחיר מנה: 7 שקלים</p>	<p>שם: הירש צבעים: [צבעים]</p> <p>מיקום: נהריה מידות: רוחב 38 מ"מ אורך 39 מ"מ מחיר מנה: 13 שקל</p>	<p>שם: מחמד אבו נידל צבעים: [צבעים]</p> <p>מיקום: חברון מידות: רוחב 38 מ"מ אורך 39 מ"מ מחיר מנה: 4.5 שקלים</p>	<p>שם: קינוח פלאפל - השפית נעמה צבעים: [צבעים]</p> <p>מיקום: עין הוד מידות: רוחב 19 מ"מ אורך 20 מ"מ מחיר מנה: 28 שקל מאפיינים מיוחדים: דבש וסילאן</p>	<p>שם: דרגת פלאפל - רב סרן צבעים: [צבעים]</p> <p>מיקום: צה"ל מידות: רוחב 30 מ"מ אורך 30 מ"מ מחיר מנה: 15 שנה בצה"ל מאפיינים מיוחדים: לא אכיל</p>	<p>שם: פלאפל של חיים כהן צבעים: [צבעים]</p> <p>מיקום: תל אביב מידות: רוחב 35 מ"מ אורך 34 מ"מ מחיר מנה: 32 שקל מאפיינים מיוחדים: ברבנויות</p>	<p>שם: מלכות הפלאפל - ירוק (נסגר) צבעים: [צבעים]</p> <p>מיקום: תל אביב מידות: רוחב 42 מ"מ אורך 41 מ"מ מחיר מנה: 16 שקל מאפיינים מיוחדים: פטרוזיליה ונענע</p>	<p>שם: מלכות הפלאפל - כתום (נסגר) צבעים: [צבעים]</p> <p>מיקום: תל אביב מידות: רוחב 42 מ"מ אורך 41 מ"מ מחיר מנה: 16 שקל מאפיינים מיוחדים: ניוג'ר ובטטה</p>	<p>שם: מלכות הפלאפל - אדום (נסגר) צבעים: [צבעים]</p> <p>מיקום: תל אביב מידות: רוחב 42 מ"מ אורך 41 מ"מ מחיר מנה: 16 שקל מאפיינים מיוחדים: לפל וענבנייה</p>	<p>שם: דחקאת אל דוניה צבעים: [צבעים]</p> <p>מיקום: רמאללה מידות: רוחב 28 מ"מ אורך 50 מ"מ מחיר מנה: 5 שקלים מאפיינים מיוחדים: מאור</p>	<p>שם: מסעדת קריסטל צבעים: [צבעים]</p> <p>מיקום: מרר מידות: רוחב 54 מ"מ אורך 55 מ"מ מחיר מנה: 8 שקלים מאפיינים מיוחדים: במילוי בצל</p>
---	---	---	--	---	---	---	---	---	---	---	---	---	---	--	--	--	---	---	---	--

2019

רוני לוית - עיצוב אינפוגרפיקה

תודה!

ronilevit@gmail.com | 0523460224 | RoniLevit.com